

**JAMHURI YA MUUNGANO WA TANZANIA
WIZARA YA ELIMU, SAYANSI NA TEKNOLOJIA**

Simu:027-2553066
Nukushi: 027 - 2553245.
Barua pepe: patanditc@gmail.com



Patandi Chuo Cha Ualimu
S.L.P 66,
Duluti,
Arusha

Tovuti: <http://www.patanditc.ac.tz>.

NDUGU.....

**YAH: MAELEKEZO KWA WANACHUO WALIOCHAGULIWA KUJIUNGA NA
MAFUNZO YA UALIMU WA ELIMU MAALUMU NGAZI YA ASTASHAHADA /
STASHAHADA 2023/2024**

1. UTANGULIZI.

Ninafurahi kukutaarifu kuwa umechaguliwa kujiunga na Mafunzo ya Ualimu Elimu Maalumu ngazi ya **Astashahada/Stashahada mwaka wa masomo 2023/2024**. Nakupongeza kwa kuchaguliwa kwako. Karibu sana. **Unatakiwa kuripoti Chuoni kuanzia tarehe 17.07.2023 hadi tarehe 31.07.2023. Kuchelewa kufika chuoni kutasababisha kupoteza nafasi yako ya kujiunga na chuo hiki.**

Mahali chuo kilipo. Chuo cha Ualimu Patandi kipo Kilomita **11.5** kutoka Arusha mjini katika eneo la Tengeru, kijiji cha Patandi kando kando ya Mlima Meru katika barabara kuu ya Arusha-Moshi-Dar-es-Salaam. Popote utakapotokea omba kushushwa katika kituo cha mabasi cha Tengeru ambapo utaona ukuta wa chuo. Geti la chuo lipo umbali wa mita 100 toka kituo cha magari

Dira ya Chuo

Kuwa bora zaidi katika elimu jumuishi (To be the center of Excellency in inclusive education).

Moto wa chuo

Elimu kwa Wote (Education for all).

2. MAHITAJI KWA AJILI YA USAJILI

a) MWALIMU TARAJALI (PRE-SERVICE)

Ili kuthibitisha kwamba wewe ndiye uliyechaguliwa kwa Mafunzo ya Ualimu Elimu Maalumu, lazima uje na vitu vifuatavyo:-

- i. Cheti halisi (Original Certificate na *kopi* zake 02) cha kufuzu mtihani wako wa Kidato cha Nne.
- ii. Kama wewe umehitimu Kidato cha Sita, ulete vyeti vyote vya Kidato cha Nne na Sita.
- iii. Nakala ya fomu ya kuitwa chuoni ('print' fomu/joining instruction hii)
- iv. Fomu ya kuthibitisha hali ya afya yako iliyojazwa taarifa za ukweli na Daktari wa Hospitali ya Serikali (Wilaya/Mkoa). (**Fomu imeambatanishwa**).
- v. Cheti cha kuzaliwa (nakala 02 za vivuli vyake)
- vi. Unatakiwa kuja na kadi ya bima ya afya (NHIF) kutokana na umuhimu wake wa kurahisisha matibabu yako

b) MWALIMU KAZINI

Ili kuthibitisha kwamba wewe ndiye uliyechaguliwa kwa Mafunzo ya Ualimu Elimu Maalumu, lazima uje na vitu vifuatavyo:-

- i. Kitambulisho chako cha Kazi.
- ii. Barua kutoka kwa Mwajiri ya kukuruhusu kuja kusoma (Release Letter original na kopi2)
- iii. Cheti cha kidato cha Nne na cha Ualimu (original Certificates na copy zake 02).
- iv. Kama ulirudia mitihani ya baraza uwasilishe vyeti hivyo wakati unapojisajili.
- v. Nakala ya fomu ya kuitwa chuoni ('print'fomu/joining insruccion hii)
- vi. Fomu ya kuthibitisha hali ya afya yako iliyojazwa taarifa za ukweli na Daktari wa Hospitali ya Serikali (Wilaya/Mkoa). (**Fomu imeambatanishwa**).
- vii. Cheti cha kuzaliwa (nakala 02 za vivuli vyake),
- viii. Unatakiwa kuja na kadi ya bima ya afya (NHIF) kutokana na umuhimu wake wa kurahisisha matibabu yako

TANBIHI:

- i. Mara ufikapo chuoni ripoti katika Ofisi ya Msajili/Mhasibu/Mwadili wa wanachuo kabla hujaenda mahali popote ukiwa na mahitaji yote yaliyoorodheshwa hapo juu.
- ii. Hutasajiliwa bila kuonesha vifaa hivyo hapo juu.

B. ADA.

Ada ya Mafunzo kwa mwaka mmoja ni TShs. 450,000/= tu. Fedha hiyo inaweza kulipwa kwa mkupuo mmoja, au nusu yake kila mwanzo wa muhula. Malipo ya fedha ya ada yanafanyika kwa njia ya mfumo wa kielektroniki wa kiserikali *Government Electronic Payment Getway (GePG)*, hivyo unashauriwa kufanya mawasiliano na Mhasibu wa chuo ili akupatie **control number**. Aidha kwa maelekezo zaidi, unaweza kufanya mawasiliano na mhasibu wa chuo kwa namba za simu hizi: **0754 269121/0734093881**

C: MICHANGO MBALIMBALI

Unatakiwa kulipia benki michango ifuatayo kama ilivyooneshwa kwenye jedwali hapo chini, na hivyo kukabidhi stakabadhi ya malipo ya benki (pay-in-slip) mara unaporipoti chuoni;

S.NA	MCHANGO	KIASI	MAONI
1	Serikali ya Wanachuo	5,000/=	Kwa mwaka
2	Huduma ya kwanza	10,000/=	Kwa mwaka
3	Usafi na mazingira	20,000/=	Kwa mwaka
4	Usajili na kitambulisho	20,000/=	Kwa mwaka wa kwanza tu.
5	Michezo	30,000/=	Kwa mwaka
6	Ulinzi	30,000/=	Kwa mwaka
7	Kukodisha godoro	10,000/=	Kwa mwaka
8	Bima ya Afya	50,400/=	Kwa mwaka kwa asiye na bima
9	Ukarabati	25,000/=	Kwa mwaka
	Jumla ya michango yote	200,400/=	

Fedha zote za michango zilipwe kwenye akaunti ya chuo Na. 0150685268200, jina la akaunti ni PATANDI T.C EXPENDITURE iliyoko katika benki ya CRDB.

MUHIMU

- Uje na Tsh, 15,000/= tu kwa ajili ya Tisheti.

- Kila mwaka chuo hufanya mahafali ya kuwaaga wanaohitimu ambapo kila mwanachuo anatakiwa kuchangia Shilingi 10,000/= tu.

D. SARE YA CHUO: Nguo fupi na za kubana **haziruhusiwi**.

❖ **KWA WAVULANA/WANAUME**

- Shati la mikono mirefu rangi ya maji ya bahari (light blue). Ni vema ukanunua mashati aina ya *tomato light blue* ili kuepuka utofauti wa muonekano wa rangi. Kama utashindwa kuipata huko, njoo ununue kwenye maduka ya huku Arusha/chuo.
- Suti nyeusi (Suruali zenye upana wa kutosha na koti zenye kitambaa cha kufanana), tai nyeusi na soksi nyeusi. Uje na sweta jeusi lenye kola ya V kwa ajili ya kujikinga na baridi.
- Viatu vyeusi vya ngozi (viwe vya kufunika miguu. NB: Viatu aina ya buti haviruhusiwi).
- Nguo za michezo T/shirt na bukta (rangi ya bluu), trucksuit rangi ya bluunyeusi (darkblue) na raba.

TANBIHI: suruali iliyoshonwa kwa mtindo wa ‘modo’ haitaruhusiwa kuvaliwa chuoni.

❖ **KWA WASICHANA/WANAWAKE**

- Shati la mikono mirefu rangi ya maji ya bahari (light blue). Ni vema ukanunua mashati aina ya *tomato light blue* ili kuepuka utofauti wa muonekano wa rangi. Kama utashindwa kuipata huko uliko, njoo ununue kwenye maduka ya huku Arusha/chuo.
- Suti nyeusi (sketi mshono wa box/Λ shape na koti zenye kitambaa cha kufanana), tai nyeusi na soksi nyeusi. Uje na sweta jeusi lenye kola ya V kwa ajili ya kujikinga na baridi.
- Viatu vyeusi vya ngozi (viwe vya kufunika miguu) na vyenye kisigino kifupi.
- Nguo za michezo T/shirt rangi ya bluu), trucksuit rangi ya bluunyeusi (darkblue) na raba.

TANBIHI: kwa mtindo wa mashono ya suruali kwa wavulana na sketi kwa wasichana, angalia kiambatisho cha ushonaji wa sare hapo chini;

PICHA 1: SKETI

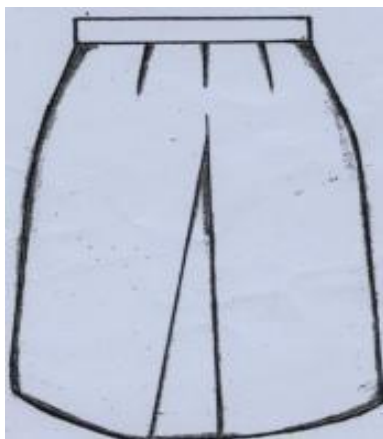

MFANO WA RANGI YA SHATI

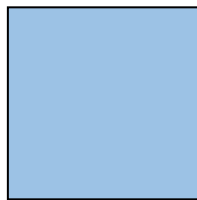

**PICHA 2:
SURUALI**

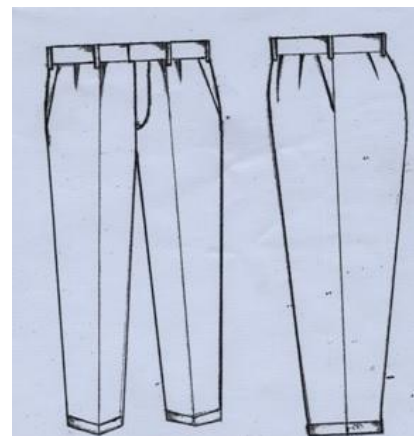

SARE KWA AJILI YA WANACHUO WA KIKE WA KIISLAMU.

- Kwa wanachuo wa Kiislamu wanaruhusiwa kushona Hijab. Blauz inatakiwa ipite magoti na iwe pana (short kanzu) yenye rangi ya light blue (blue bahari). Kama utashindwa kupata aina ya rangi hiyo huko (*tomato light blue*) ni vema uje kununua kwenye maduka ya huku Arusha ili kuepuka utofauti wa muonekano wa rangi.

- ii. Suruali nyeusi pana.
- iii. Kitambaa cha kichwani kinapaswa kuwa cha rangi ya light blue aina ya tomato light blue

3. MAVAZI MENGINE MUHIMU

Mavazi unayotakiwa kuja nayo hapa chuoni ni yale ya heshima, yenye kuonyesha maadili ya Ualimu. Mavazi hayo yatakuwa yanawaliwa mara baada ya ratiba ya masomo darasani siku za mwisho wa juma na mapumziko ya sikukuu.

MUHIMU; Utakaporipoti chuoni, utapangiwa idara ya masomo ambapo kila mwanachuo atapaswa kujishonea koti rasmi kwa ajili ya kuigia maabara ya idara husika wakati wa kufanya shughuli za majaribio mbalimbali ya masomo (Practical activities). Maelekezo ya kushona koti hilo yatatolewa na wakuu wa idara husika mara tu baada ya kukupangia idara ya masomo. Koti hilo linagharimu shilingi 30,000/=.

ANGALIZO: Kandambili ni marufuku kuvaliwa bwaloni, ofisini, darasani na kwenye mikutano yote ya Chuo. Aidha ukikutwa na vitu vilivyokatazwa hapo juu hautarudishiwa na adhabu kali zitatolewa.

4. MAHITAJI MUHIMU KWA AJILI YA MALAZI NA CHAKULA

Ili kufanikisha masomo yako na maisha yako kwa ujumla unapokuwa hapa, vifaa vifuatavyo ni vya lazima: -

- i. Blanketi 1 na chandarua cha mbu rangi nyeupe pembe nne kwani eneo hili lina mbu wengi na baridi kali.
- ii. Shuka jozi mbili rangi ya bluu bahari.
- iii. Mto na foronya mbili za bluu bahari.
- iv. Sahani, bakuli, kikombe, (**Visiwe vya plastiki**) na kijiko kwa ajili ya chakula.
- v. Koti la mvua au mwamvuli.
- vi. Gum boots.
- vii. Ndoo za maji mbili (moja ya usafi na nyingine ya maji ya kunywa)

5. MAHITAJI YA LAZIMA KWA AJILI YA TAALUMA.

- i. Daftari zisizopungua 10 (3 quire) na vifaa vya kuandikia.
- ii. Rimu mbili kwa mwaka kwa ajili karatasi za kutolea vivuli (photocopy) ukubwa wa A4. Aina ya karatasi iwe mojawapo kati ya hizi zifuatazo: **Nopa Top; Golden Star; Rotatrim; Logic 700** au aina nyingineyo ili mradi ni ya kutolea photocopy. (*Tafadhali usilete "Duplicating au Typing Papers"*). Rim itahitajika kila muhula wa masomo.
- iii. Kila muhula, utatakiwa kuandaa zana za kufundishia ambazo zitakaguliwa na kupewa alama kama sehemu ya kozi yako.
- iv. Kukamilika kwa kozi yako ni pamoja na kufanya Utafiti. Kazi hiyo **sharti** ikamilike na ikabidhiwe kwa Mkufunzi atakayekuwa anakusimamia kabla ya mtihani wa mwisho.

6. MAAGIZO MUHIMU KWA AJILI YA AFYA YA MWANACHUO

- i. Chuo hakina zahanati. Matibabu yote yatafanyika kwenye Hospitali ya Wilaya iliyoko umbali wa mita 500 kutoka Chuoni.
- ii. Unatakiwa kujiandalia akiba ya fedha kwa ajili ya matibabu pindi utakapoumwa. Hata hivyo, ili **kuepuka matatizo na usumbufu, mzazi unaelekezwa na unasisitizwa kumkatia bima ya afya mwanao, au kumpatia fedha ya kukatia kadi ya bima ya afya mara atakapofika chuoni. Kadi ya bima ya afya ya NHIF ni shilingi 50,400/= tu. (Ni lazima kila mwanachuo kuwa na bima ya afya ya NHIF wakati wote akiwa masomoni).**

iii. Chuo **hakitoi** chakula maalumu (**special diet**). Iwapo una matatizo ya chakula ni vema ujiandalie fedha za kutosha kwa ajili hiyo

NB: Matatizo ya kiafya yasiyoelezwa katika Fomu ya matibabu, chuo hakitashughulikia changamoto zitokanazo na matatizo hayo. Hivyo unatakiwa kuwa mkweli. Aidha FOMU kwa ajili ya kupima afya imeonyeshwa katika (**KIAMBATISHO NA.1**)

7. MAWASILIANO

- i. Taarifa zote muhimu kama maafa au msiba toka nyumbani zipitie kwa Mkuu wa Chuo na si kwa mwanachuo moja kwa moja.
- ii. Unatakiwa kuwaelekeza ndugu zako kutoa taarifa kwa uongozi wa Chuo kuhusiana na tatizo la nyumbani na siyo kukutaarifu WEWE moja kwa moja. Barua zote za kuitwa au kualikwa kwenye vikao mbalimbali hazina budi zipitie kwa Mkuu wa Chuo.

NB: Taarifa itakayoletwa na mwanachuo haitasikilizwa.

8. MENGINEYO.

- i. Kila mwanachuo anatazamiwa awe na mwenendo wa kiualimu na tabia nzuri wakati wote wa kozi yake.
- ii. Kwa mujibu wa sheria, kanuni na taratibu za vyuo vya Ualimu mwanachuo, atalazimika kulala ndani ya Chuo na si Vingineyo.
- iii. Unatakiwa kushiriki kikamilifu katika Shughuli zote zinazoendeshwa Chuoni Hapa.
- iv. Hereni, vidani, uwekaji wa madawa kwenye nywele (Relaxer, curl), kuvaa nywele za bandia (wig), kupaka wanja, kupaka rangi midomo na kucha, kunyoa kipara/nywele ndefu au panki na kufuga ndevu na kuvaa nguo fupi haviruhusiwi wakati wowote uwapo chuoni hapa.
- v. Kipindi chote cha mafunzo mwanachuo wa kike haruhusiwi kubeba ujauzito.

9. NGUZO/KANUNI NA TARATIBU ZA MWENENDO BORA CHUONI

- i. Nidhamu inapewa kipaumbele katika kufanikisha taaluma na maadili bora ya kiualimu, hivyo unatarajiwa kuzingatia kanuni hizo ili uweze kuwa mwalimu uliye bora.
- ii. Nguzo za Chuo zimeambatishwa; unatakiwa uzisome na kuzielewa. Iwapo unaona zitakuwika vingumu kuzifuata, ni heri ukate shauri kutokuja. Utakapofika Chuoni, utapewa maelekezo maalumu kuhusu Nguzo-Adili hizo.

MWISHO: Kwa maelezo zaidi tafadhali wasiliana na watu wafuatao kwa namba zifuatazo;

Simu ya Mkuu wa Chuo 0767-275920 / 0716-767380

Simu ya Msajili 0689 517171/ 0752355526

Simu ya Mtaaluma 0759050839/0629148563

Chuo kinakukaribisha sana Patandi, pamoja na kukutakia safari njema ya kufika hapa chuoni. Pia fomu hii inapatikana kwenye tovuti ya Wizara ya Elimu Sayansi na teknolojia: <http://www.moe.go.tz>



Lucian .E. Segesela
MKUU WA CHUO

MKUU WA CHUO
CHUO CHA UALIMU PATANDI

KIAMBATISHO NA 1.

**GOVERNMENT OF TANZANIA
REQUEST FOR MEDICAL EXAMINATION**

PART A:

From: Principal,
Patandi Teachers' College.
P. O. Box 66,
DULUTI.

TO: The Medical Officer

..... Name of student teacher
.....
.....

Please examine the above named as to his/her physical and mental fitness for a full-time teacher's course.

- A:1. (a) sickle cell
(b) Diabetes
(c) Venereal Diseases
(d) Leprosy
(e) Limbs
(f) Epilepsy
2. Neuroses
3. Other serious diseases.

B: Blood Group

Date: Signature.....

Official Stamp

PART B: MEDICAL CERTIFICATE.

(To be completed by Government Medical Officer)

I have examined the above named student that he/she is physically fit/unfit and mentally *fit/unfit for a full time teacher Education course.

- (a) sickle cell.....
(b) Diabetes
(c) Limbs.....
(d) Speech.....
(e) Leprosy.....
(f) Neuroses.....
(g) Other serious diseases.....
(h) Pregnancy.....

Date.....Signature.....

Official Stamp

KIAMBATANISHO NA 2

JAMHURI YA MUUNGANO WA TANZANIA WIZARA YA ELIMU SAYANSI NA TEKINOLOJIA



CHUO CHA UALIMU ELIMU MAALUMU PATANDI

Nguzo /kanuni za chuo

1. Kila Mwanachuo lazima ahudhurie na kuwahi vipindi vyote vilivyopangwa katika ratiba. Mwanachuo ataachishwa mafunzo asipohudhuria 1/3 (theluthi) ya idadi ya vipindi katika muhula mmoja.
2. Kila mwanachuo anapaswa kuwahi mahali anapotakiwa, mfano:- darasani, bwaloni, kazini kwenye michezo, mikutanoni, “roll- coll” na miito yote rasmi inayotolewa chuoni.
3. Kila mmoja sharti afanye kazi zote zitolewazo na Chuo, za kitaaluma, utunzaji wa mazingira na utekelezaji wa Elimu ya Kujitegemea.
4. Kila mwanachuo analazimika kuwa mfano bora kwa matendo na kauli yake. Lugha za matusi ni mwiko.
5. Hairusiwi kwa mwanachuo kutumia aina yoyote ya kilevi akiwa chuoni, kutembelea majumba ya starehe na nyumba za kulala wageni kama hayupo safarini.
6. Mwanachuo lazima kuwa mwaminifu kwa kutunza na kulinda mali ya umma na ya wenzake. Wizi utapelekea kuachishwa mafunzo kwa mwanachuo. Aidha uharibifu wa mali za chuo au ya mtu mwingine hatua kali zitachukuliwa dhidi yake ikiwemo kulipa gharama ya mali iliyoharibiwa.
7. Chakula chote kitapikwa jikoni na kitaliwa bwaloni kwa muda uliopangwa. Mabadiliko yoyote yatafanywa kwa kibali cha mwadili au mkufunzi wa zamu.
8. Hairusiwi kuingia ofisini, darasani au bwaloni ukiwa umevaa bukta za michezo, kanda mbili, kanga, nguo za kulalia au kofia. Nguo zisizo za heshima ni marufuku katika mazingira ya chuo.
9. Mwanachuo atatoka nje ya mipaka ya chuo kwa kibali cha maandishi cha mkufunzi wa zamu au Mkufunzi yeyote aliyeko karibu. Baada ya saa 12.00 jioni, hakuna ruhusa kwa mwanachuo kutoka nje ya mipaka ya chuo.
10. Ruhusa ya kulala nje ya chuo itatolewa na mkuu wa chuo kupitia kwa mwadili wa wanachuo. Kulala nje ya chuo bila kibali hicho, kutasababisha mwanachuo kuachishwa mafunzo.
11. Mwanachuo atatoka nje akiwa katika sare ya chuo na si vinginevyo. Adhabu kali itatolewa kwa atakayebainika kwenda kinyume na utaratibu huu.
12. Mwanachuo mgonjwa atapashwa kupata kibali cha Mkufunzi wa Zamu kwenda hospitalini kwa matibabu. Aidha kibali cha kupumzika bwenini kutokana na ugonjwa kitatolewa na daktari na kithibitishwe na Mkufunzi wa Zamu kabla ya kulala bwenini.
13. Si ruhusa kwa mwanachuo wa jinsia moja kumtembelea mwanachuo wa jinsia tofauti bwenini. Pale itakapolazimu kufanya hivyo kibali kitatolewa na mkufunzi wa zamu au ofisi ya uadili

14. Wanachuo wanaruhusiwa kutembelewa na wageni siku za mapumziko kuanzia saa 7:30 mchana hadi saa 11:30 jioni. Unapaswa kuwasiliana na mkufunzi wa zamu/mwadili wa wanachuo ili kumtambulisha mgeni huyo. **Ni marufuku kumpeleka mgeni bwenini.**
15. Mikutano ya wanachuo itafanyika kwa kibali cha mwadili wa wanachuo, kinyume chake ni batili na hivyo hatua kali za kinidhamu zitachukuliwa dhidi ya wahusika.
16. Kugoma au kuchochea watu waingie katika mgomo ni kosa kubwa, adhabu yake ni kuachishwa Mafunzo.
17. Barua za kiofisi au makala yoyote inayohusu maswala ya chuo, inayopelekwa nje ya chuo, lazima kupitia kwa Mkuu wa Chuo
18. Kupigana/ kelele/fujo na kutishia haviruhusiwi kwa mwanachuo awaye yoyote mahali popote chuoni.
19. Kwa wanachuo ambao ni waajiriwa chini ya masharti ya Idara ya Utumishi wa Walimu (TSC), kanuni zinazotawala maadili ya Ualimu zitatumika mahali ambapo maadili hayo yatatenguliwa.

TANBIHI:-

- Endapo mwanachuo atakiuka nguzo za chuo moja ya adhabu zifuatazo zitatumika kumuadibisha; Kuahirishiwa/kuachishwa mafunzo, kurudishwa kwa mwajiri, kuchimba visiki, kuchimba shimo(taka,choo na miti) kufyeka, kudeki na kufanya usafi eneo la chuo
- Serikali ya wanachuo itakuwa na uwezo wa kutoa adhabu kwa mwanachuo yeyote atakayevunja Nguzo/Kanuni hizi. Lakini atakayekaidi Serikali hiyo itafikisha suala hilo kwa Mwadili wa Wanachuo kwa hatua kubwa zaidi.



Lucian .E. Segesela

MKUU WA CHUO

MKUU WA CHUO
CHUO CHA UALIMU PATANDI